華僑報

中華民國卅七年三月一日（星期一）（今日出紙一張半）

新聞紙第三玖弍六號　電報掛號伍四柒捌　電話二二六一

JORNAL VA KIO

社長趙斑斕　督印羅洪柏

衛京專門技術學院畢業

（股東）華僑報有限公司

（地址）澳門營地街七號至九

零沽每份二毫　每月五元五毫

堅固快捷客位舒適之

祥興大輪船

鐵定本月二日來澳

澳泊十八號碼頭　電話：八八九

永興大輪船

即日來回港澳

每日　澳開半夜三時　港開下午三時

澳泊廿號碼頭　電話：四七[illegible]　港泊同安碼頭

香港同興船務公司啓

（廣西輪在港入塢）

廣東大輪船

即日往來港澳

每日　澳開上午十時　港開下午五時

澳泊十八號碼頭　電話：八八九號

貴客定儎購票請到：

澳門總代理　**謙益行**　海傍街卅三號　電話：五六五

香港祐昌船務公司啓

主席調遣新軍　挽救東北危局

傅作義部已越遼西走廊　水路援軍在葫蘆島登陸

（路透社南京廿九日電）據息：蔣主席已于本日宣佈派遣數枝精銳新軍，進入東北作戰，以重開東北之交通綫之消息，蔣主席于本日設午宴款待東北耆宿時，宣佈此項消息，並確言謂東北局面，乃目前政府所最關懷者，蔣主席謂本人對東北關注之忱，殊不下於各位東北父老，現盡各種方法，以挽救東北局面。

（路透社上海廿九日電）以士氣及戰鬥力量著稱，及對共軍作戰一屢獲勝利之傅作義將軍屬下政府軍數個單位，本日與大批政府軍已齊湧入東北，自主要供應海港營口失陷後，東北政府軍之處境，更為無望，當此批政府援軍之大部份，現正穿越遼西走廊，向東進當中，另有政府運輸艦四艘，現正于秦皇島與東北之海港葫蘆島，起卸大批政府援軍，南京官方今晨正式承認政府軍撤出營口之消息，營口已被共軍擊毀甚重，但京滬兩地刊載親政府及超然派之來訊，皆堅稱瀋陽以西三十哩之要塞城新民，現仍在政府軍手中，事實上，該方面之局勢，已轉若平靜，則向該地進攻之共軍，已退往參加營口及瀋陽以北五十哩開原之戰事，又據官辦之中央社訊，新民以東五哩巨流河之共軍陣地，已呈動搖之狀，因自新民及瀋陽自西及東出擊之政府軍，現正威脅該地也，政府軍於將共軍逐出開原後，該城郊外現仍發生劇戰，據聞共軍重砲隊，現正猛轟開原城內外之政府軍陣地，又訊：瀋陽西南一百三十里之錦州週圍，亦有主力戰發生，政府之機械化部隊，現正企圖打通平瀋鐵路也，又據政府方面消息稱，東北前綫，政府機隊，甚為活躍，長城以南河北省會保定一帶之戰況，亦轉激烈，保定以西以至保定以南一帶之共軍，現正在整理中，準備壓制傅作義所部政府軍•

何應欽傳將返國　担任剿共

（本報專訊）南京廿九日訊，此間今日傳何應欽，最近期內，即將由美返國，担任剿匪軍事某重要職務•

決以全力支持　打通平瀋鐵路

[illegible]可靠消息稱，蔣主席昨在京主持重要軍事會議，出席者有海陸空軍首長，議決：㈠動員全國武裝部隊，後勤補給，以支持東北前綫，㈡全力打通東北政府軍命綫之平瀋鐵路，据悉，出席是次會議之政府高級官員，包括國防部部長白崇禧將軍，中國海軍總司令桂永清將軍，空軍總司令周至柔將軍，後勤補給司令郭懺將軍，參謀次長劉斐將軍，（代表現留滬治[illegible]之陳誠將軍），陸軍副總司令湯恩伯將軍，及熱河省府主席范漢傑將軍等，去週政府[illegible]東北之失利，並非欲促使[illegible]路透社記者稱，去年十月，曾[illegible]傳東北局面危急，但未獲得美國方面之良好反應，政[illegible]袖現目確已深悉東北局面已極端嚴重，但中國政府仍未直接要求美國政府予以軍事上[illegible]援助，此事已可由中國報紙所發表之消息證實，東北局面，現已極端嚴重，若干會受[illegible]訓練及擁有良好裝備之中國軍隊，現正進行遠東及中國有史以來最大規模之內戰，新一[illegible]，現正堅守長春，其他擁有適應氣候裝備之政府軍，則分別駐守孤立之永吉，四平街及鐵[illegible]政府軍事發言人已無復談及中共第七或第八次之攻勢，此為政府不能堅守東北之開始，但[illegible]界人士相信，若蔣主席下令，則政府軍之精銳部隊，終必能自東北撤出，外籍觀察家[illegible]為東北局面無望，據觀察家稱，在未來之數星期中，東北將會有另一共產黨政權出現，[illegible]此一共黨政權，並非能不經流血而產生者•

共軍圖向華北　發動春季攻勢

[illegible]而易於指出新戰略據點及孤立城市如北平，保定，天津，青島，烟台，等華北城市，在政府軍手中，政府方面雖謂華中大別[illegible]之共軍已被肅清，但大批共軍，現正由平津保三角形地帶，將[illegible]動，以鞏固中共東北之地位，而觀察家謂共軍之次一目的，將為會[illegible]走廊，以共軍擁有船隻不多，而須利用該走廊作為運輸重要之[illegible]及工業製造品，政府方面則稱，因共軍將不攻擊華北「剿匪」[illegible]令傅作義將軍麾下之無敵部隊，預料長城內共軍之春季攻勢，[illegible]傅作義將軍所部政府軍出關增援之事同時發生，政府現祇控制[illegible]地區不及百份之一，華北地區之在政府軍控制下者，亦備有十份[illegible]一而已•

（合衆社北平廿九日電）政府軍能否減輕共軍向瀋陽威脅之希[illegible]，乃寄于自溝幫子向東北推進之政府軍身上，在溝幫子位於[illegible]西南八十五哩，此間華文報紙載稱，政府軍於佔領溝幫子後，[illegible]沿平瀋鐵路向東北首府推進，但該項報導，未有表明該批政府[illegible]推進速率，俾能及時趕到瀋陽，以阻止共軍向該城發動總攻之[illegible]消息，另一希望，則寄托于供應品能繼續飛機運輸瀋陽守軍[illegible]人士估計，瀋陽之政府軍力約有十萬人，若能獲得充份之糧食及火供應，當能遏制來攻之共軍，營口已告失陷，自該地以供應品[illegible]鐵路運往瀋陽之希望已告破滅，飛機乃為以供應品投瀋陽守軍唯一工具，據戰報消息稱，自溝幫子沿平瀋鐵路推進之政府[illegible]實力雄厚，當能迫使共方撤退一部份攻擊瀋陽之部隊•

蘇北戰事雖結束　惟水陸交通未復

（本報專訊）揚州廿九日訊，蘇北戰事雖告結束，惟水陸交通，仍未恢復，蘇省建設廳長董贊堯，今電飭蘇北運河工程局及蘇省工路局，修復為匪軍破壞之公路，及運堤涵洞，一由高郵向北，一由淮陰向南，分段趕修，預約在下月初旬，即可恢復陸交通•

首都謠傳不久宣佈

放棄孤立城市

俾集中全力固守瀋陽

（合衆社上海廿九日電）東北背北而戰之國軍，縱共軍一週之勝利後，本日發擊瀋陽幾全部被圍，營口已入中共手，新民亦將陷落，瀋陽仍在國軍固守中，然預料共軍鞏固其在營口與新民之陣地後，將從各方面發動新攻勢，由南面，西面、與在其他各路，向瀋陽會合進攻，據南京未證實消息，蔣主席料不久將宣佈吉林，長春，四平街各孤立點之國軍撤退，以集中固守瀋陽，惟料該三處國軍撤退，須經過劇戰，上週打通國軍供應綫之企圖，收效尚少，范漢傑機械部隊由長城向北緩緩推動，本日無何消息，瀋陽守軍相信共配裝人力，至少足支持一個月，政府戰報承認中共侵入開原平瀋東北五十五哩大豆集台中心，開源陷落使中共軍更易于由北東兩面侵入瀋陽，據未証實消息，共軍已在瀋陽外郊活動，惟祇為小部隊活動，以試探守軍實力耳，據此間航空公司消息，瀋陽軍用與民用機場，仍照常維持飛航•

行政院通令誥誡　公務員擅離職守

（本報專訊）南京廿九日訊，行政院頃通令稱，按公務員服務法第十條，第廿二條，公務員不得擅離職守，乃近來若干省區各級，主管，有逗留後方者，甚至各省[illegible]長，及法院首長，竟有數月離開任所，或迄未到職者，實屬有忝職守，非有公務，及長官核准，不得擅離任所，或赴後方，各宜凜遵，致干查辦•

吉星影片公司最新出品

今天日夜三場隆重首映

空前狂笑趣情粵語巨片

網羅全港笑星：鄭孟霞　伊秋水　劉克宣　劉桂康　大口何　伍麗嫦　•主演•

檸檬　周志誠　高魯泉　陶三姑　麥明　吳桐　巢非非　陳非　•客串•

•聯合演出•

監製：沈吉誠　製片：許立齋　編導：珠璣

步步高陞

笑星下凡　大派喜果

勢利鴇母　流蕩小販　阻街女郎　過氣伶倌　文雀武雀　暴發財主　諸色人物•一概登場

開設沐浴室•監守自盜　發橫財！　冒充理髮師•替客修髮　如割草！

下期又一鉅献　**鐵胆狼心**

性格巨星「堪夫利保加」稱心傑作　溫拿公司驚險巨片

法院下令查封　溥儀在平產業

（美聯社北平廿九日電）據報載消息稱，南京最高法院已下令河北高等法院，查封遜帝溥儀在平之產業，受此項法令影響者，包括于北平深居簡出之溥逆妻室與兒女兩人，在溥逆之妻自東北抵此後，曾一度拒絕接見新聞記者或採取任何可以引起一般人注意之行動，當蘇軍佔領東北時，溥逆即為所俘，但准其妻子，前往北平，故溥逆之妻子，乃能喬裝抵平•

周逆佛海臨終　沒有什麼說話

（本報專訊）南京廿九日訊，判處無期的巨奸周逆佛海廿八日下午二時十五分，以心臟病死于老虎橋監獄中，舊曆年後，周病轉劇，曾請求出外治病，司法部未有准許，廿八日十一時，病勢轉危，延到下午一時，開始變化，一時半便已不能說話，看守所一面派人去通知周逆的家屬，一面到司法部向謝部長冠生請示，恰巧周妻楊淑慧同一位中大醫學院醫生來監探病，可連忙趕到病監診治，是二時一刻的時候，周逆就氣斷，等到首都地方法院派了檢察官檢驗，確係因病死亡後，便由家屬具結，把屍首抬到中國殯儀館，周逆臨終時，沒說什麼話•

陳布雷等均往吊唁

（本報專訊）南京廿九日訊，周佛海遺體今停中國殯儀館，價值二億元之楠木棺材今午由滬運到，定明晨大殮，陳布雷，陳方，陶希聖等，均會往吊唁，各巨奸死後，有政府現任高級官吏公開往弔者，周逆尚為第一人，在獄之羅逆君強，曾着人送花圈一只•

❖ ❖ ❖

二十六國兒童　呼籲救濟

請全世界節一日之費用

（中央社紐約廿八日電）二十六國家（包括中國在內）兒童，本日在聯合國總部，召開特別會議，呼籲全世界節省一日之費用，以救濟彼等一代，開會儀式，於二月二十九日舉行，本日會議中，兒童代表，聽取及紀錄歐亞戰災區兒童之呼籲，同時，並接收聯合國秘書長賴伊，及聯合國為兒童呼籲之國際顧問委會主席鮑爾斯之兩件一呼籲，隨後兒童代表，開始會議，決議支持此一呼籲，會議程序之進行，由美國廣播公司，向全美廣播，隨即由聯合國電台轉播至全世界，參加本日會議之多數外國兒童，係聯合國各國代表團，及秘書處家庭之兒童•

米價上漲　主席震怒　已飭粮長切實辦理

（本報專訊）南京廿九日訊，京滬米價步漲，雖經評價，亦無成效，蔣主席對此極震怒，已飭糧長俞飛鵬，切實辦理，俞日內即出巡糧產區，視察一切•

（本報專訊）南京廿九日訊，京滬食米，不斷上漲，評價亦未獲得結果，主席對此，甚為震怒，糧部已飭京滬市府平抑，官方人士稱，京滬兩市糧食，來源並無匱乏之虞，但米價上漲，顯係操縱所致，今後當局決採嚴格措施，對不法商人搗亂金融，危害民生，在此戡亂期間，決以特種刑事治罪，又悉，為瞭解各地米糧產地情形，決即派俞飛鵬于日內出巡，視察各糧產區•

（本報專訊）滬廿九日訊，滬市公用事業，繼物價狂漲之後，亦紛紛要求調整，輪船客貨運，三月一日起增加百分之三，京滬兩路局，亦已一月份虧空三零零億之巨，二月份虧空，將超過此數，亦經調整增加之百分五零，刻正呈請交部有關當局批准，約在三月中旬，即可實施，又貨物稅，即將比照此提高•

（路透社上海廿九日電）去周中國之經濟局面，已迅速崩潰，物價上漲百份五十至百份一百，國幣購買力則低跌百份八十，十日前，美鈔對國幣之黑市價，為一比十七萬，但現已一變而為一比三十萬矣，此等事件，係在蔣主席于赴牯嶺作兩星期之靜息期內發生者•

省　澳

顯記餅家

創製　置奶大光酥

製　杬仁猪油糕

自製　蠔油蝦醬

歷史悠久　馳名遠近

營業部電話　澳門二三七七•五五七　廣州一四八零四

平安 新型玻璃銀幕 啓用奇麗影機

片霸聲勢浩大觀衆洶湧

第三天三場 雷電華三百萬金元 全部神話怪誕香艷武俠劍術鬥法探險海戰巨片

・香港皇后連影本片十一天場場客滿特提前趕運來澳俾觀衆先睹爲快・

片租過昂 券價署增

贈券停用

月宮寶盒姐妹作！

全部絢爛翡翠七彩

東方傳奇色彩適合國人口味

海宮寶盒

宮闈探險・萬夫辟易 飛簷走壁・神通廣大 神壺變法・宮庭顯戮 百步穿楊・魔王喪胆 海宮尋寶・公主垂青 一場海戰・驚動鬼神

名震銀壇武俠明星 小飛濱氏 古典美人嬌艷影后 慕蓮奧哈拉 一年一度大傑作

神舟跨海火球殲魔 一千零一夜無此香艷！ 天方夜譚無此怪誕！ 四十大盜無此劍術！ 月宮寶盒無此驚險！ 呼風喚雨法術高強

下期又一猛片 一江春水向東流 前集！ 八年離亂

域多利

昨天早滿 今日三場 請早購位

兩點半・七點一刻・九點一刻

銀海影片公司大巨献 全部粵語狂笑大喜劇

千面笑匠 李海泉　兩棲紅星 白雪仙　英俊小生 張活游　東方差利 伊秋水

趙美娥 馬笑英 葉夢痕 陸郎 合演 客串

胡鵬導演巨構

四大紅星領銜 笑！ 一千次都係笑！

火樹銀花

笑到肚凹 腸攣 笑到有牙有眼 保證

強烈性的大笑彈！ 百份之百狂笑篇！ 一串串笑料实生！

・弄假成真，難療相思疾！・軟硬工夫，攝合好姻緣！・

張冠李戴 白衣天使 被迫登場 扮演戀愛活劇！ 移花接木 紅鬚軍師 弄假成真 攪到有法收科！ 古靈精怪俱全！

今晚臨別秋波特別献演壓軸好戲三國史劇

水淹七軍

新珠開面關公加倍賣力單刀赴會水淹七軍

臨別致謝觀衆

敝劇團自到澳以還，荷蒙各界踴躍增光，殊深欣幸。茲以演期已滿，趕赴中山，勢難展期，抱歉萬分。一俟中山演畢，當作重來崔護，再與觀衆相見。臨別依依，謹此敬祝各界健康。黃金劇團謹啓

清平大戲院

飲譽梨園 歸國紅伶 黃金劇團

新珠 黃超武 徐人心 梁瑞冰 馬金娘 顏鐵英 陸雲飛 郭如虹 李寶倫

我班獨有 帶同美國：宇宙綫燈 變幻無常 見所未見！

今晚最後一晚

省澳

新鶴山船

堅固快捷 客位舒適 護航力強

下午三時半往省

餐樓十元 尾樓八元 大倉五元

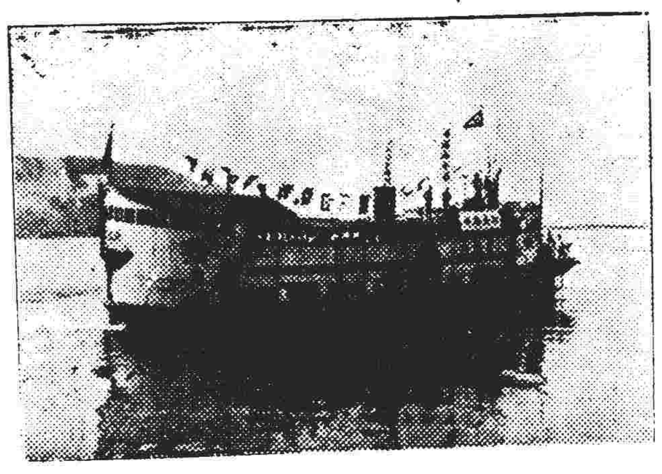

新鶴山大電船雄姿

澳泊十七號碼頭 省泊西堤聯興碼頭・單日往省 雙日回澳

澳門總代理 英信行 地址海傍街卅五號 電話：四七三號

樂斯戲院

今日三場 場場滿座 第三天映

兩點半・七點半・九點半

伶星報社紀念特殊貢獻 天字第一號倫理粵語片

節義藝人 新靚就　香草美人 陸小仙　銀壇慈母 馬笑英　七彩皇帝 黃超武　七彩皇后 周坤玲　夕角明星 黃楚山

六大紅星領銜

血染霓裳

陳天縱 陳翠屏 客串

細膩描寫 父愛母愛 友愛情愛 感人肺腑 賺人熱淚 輿論推崇 一致讚美

靈簫生原著 胡鵬編導

海鏡

今天日夜三場放映

派拉蒙公司冒險緊張大名片

歌羅德高 露拔 達烈葛波 領銜主演

火線英雄

娘子軍報國不讓鬚眉！ 軍營作洞房佳偶兵戎！

是一頁菲島守軍成仁悲壯香艷事蹟

下期放映巨片 派拉蒙公司出品・抗敵雄師

南京戲院

今日兩場 仍映

全部粵語 俠義趣艷 緊張熱烈 巨片

節義藝人 新靚就

鄺潔雲 劉克宣 黃楚山 袁步雲 馬笑英 劉桂康 高魯泉 檸檬 巢非非 合演

怪俠獨眼龍

爭持於懸崖峭壁，活躍於剃刀邊沿

惡少爺搶婚，橫行鄉黨，獨眼龍殺賊，除暴安良

各地新聞

陸軍訓處定期成立 將在韶關訓練新軍

陳沛處長飛穗謁宋主席請訓 韶關附近營房奉令統一調配

（本報特訊）廣州廿九日息，陸軍第九訓練處，將在韶成立，中將處長陳沛，偕少將參謀長程炯，少將主任教官劉幸野，于廿四日由京乘夜車赴滬，候機飛台灣參觀新軍，約三月六日可由台飛穗，謁候宋主席請訓後，赴韶履新，少將副處長蕭勉，少將辦公廳主任張慕樓，率步校七期學員，及在京羅致之各兵科教官，約百餘員，廿九日由京乘輪赴漢轉韶，籌設訓練處駐地，經指定爲韶關附近之營房，現國防部令由陳處長統一調配。

（本報特訊）廣州廿九日息，省府，公路局第三區局，現已着手徹底修理韶庚公路，並飭沿線各縣派隊切實維護沿路治安，以防奸匪之破壞企圖。

戰後江門教育 已成嚴重問題

（江門訊）戰後教育，已成嚴重問題，私立學校，現況內地概況，金融動盪，民生困，爲子弟肄業者，負擔已感繁重，而學校行政，半官僚化，貪污學……

……如指定向校內備價購買，以上書籍文具，既不准學生向市內之私立最豐學課利……

……負担費用，比正當所收之學米價值爲高，甚至該校新建校址，亦向每學生索借一百萬至二百萬元，貧寒學生論不能倖免，是否均曾會令嚴禁，縣府不得濫收學費，各校但……

各屬新聞

台山 橫行鄉曲 終被擒獲

（台山廿九日訊）恩平橫陂人著匪黃寶森，橫行鄉曲，劫掠貨財，無惡不作，該匪狡猾異常，曾經台山縣政府通緝勦辦，無從拘獲，前廿二日黃復糾同鄭清等匪，扶鄉屬之老白村，因洩漏風聲，爲該村人知情，鳴鑼聚衆，村內伏兵匪部，相當局派兵圍困，匪首黃寶森，鄭清，當場被擒，乃轉解台山縣政府嚴辦。

恩平 捕魚發生血案 兇手畏罪他逃

（恩平廿九日訊）東安鄉斗谷陂邊魚塘，日前發生血案，人余生毆打該地捕魚村人，數名前赴該地，余池被毆，村人余潔方發生口角，余潔肄業於廣州大學，繼而打作一團，余潔前往勸解，惟余池等不適，余潔見狀上前……

（功令出門，免被盧文片紙，最近參議員陳振華・在臨時參議會第二十次月會席上，指斥私立學校擅自濫收學什費，致令一……）

江門 糧情動盪不已 不能過份平抑

（江門廿九日訊）糧情動盪，記者訪問江門糧管處，詢以有何平抑方法，該處主任答稱，現在縣際糧食流通，外縣糧價起跌，乃處被動地位，門雖非產米區域，相隨起伏而定，廣州亦皆然，倘平抑亦步亦趨，乃一吐吞地帶，故不能過份強制壓抑，糧食價過低，於外圍則糧源自當閉塞，認爲恐慌狀態，存糧，溝通糧源，消除積極抑爲生效云，現查江門存糧，商馬上下二百五十餘萬斤，且來途輪出，供求方面不虞或缺，據糧管處重視糧源，對市價當從嚴止高漲，此措施亦說不無利害相侵。

戒子，遭水銀搶去，後傷者赴法院控案，請將兇手懲辦云。

江門 四聯總處舉辦 農業生產貸款

（江門廿九日訊）現據江門中行消息，四聯總處爲獎勵農業生產，深定國幣十萬億元，撥出農業生產貸款，開辦農工生產界，均寄予深切之期望，此項消息傳出後，農工生產界云。

異想天開

百元面額小鈔 竟作冥國鈔票

（平平近天台廿九日訊）近來銀行行之大量不少冥紙料店，異想天開，印行面額百元之冥字鈔票，一……

治安第一！廉能第一！ 徐景唐痛責貪污

肅清匪患固然要緊 殺盡貪官更屬要緊

（本報特訊）廣州廿九日息，近各縣長換選，及標準昨在縣長會議，詢選人之項，此爲……

……民食負安，貪能除負因有第一兩個原則……治安以廉能爲第一……不偏……

（校舍苦學生報門而入，不得……）

市府召商承建市場

（本報特訊）廿九日息，市府計劃於市內建築廿座市場，如該投建辦法要點如下：（一）建築後，有三十年之承辦期，（二）商人於投承後六個月內建築完成，（三）每年需繳交百分之二租金，全年純收益以年經辦理，現征收地政局，土地手續開始招商投建，完竣，開始……約需二千元……

走私在江門 成現社會公開秘密 海關實行嚴重對付

（江門廿九日訊）走私問題，已成現社會之公開秘密，海關新近雖以多方緝私，目無大宗，此種現象爲貨物走私之減少，是否海關緝私技術……

市橋發生 驚人鉅劫

（本報專訊）番禺市橋廿九日息，廿五晚三號，石街巨劫，損失約值數億元，被劫米行該店，東家……

司徒美堂 遄返原籍

（開平廿九日訊）國民參政員司徒美堂，原籍開平，日前由港返鄉……

永泰隆米酒

春來寒未去 欲飲好酒・記取梅標

能飲一杯無 一杯在手・快樂逍遙

釀製發行所下環街六號

美參議員促請 濟我輕兵器
飛機援助殊屬不足

國的最需要者爲小型軍火與彈藥」•

（合衆社華盛頓廿八日電）美參議院撥款委員會主席勃里奇本日對記者，最近披露之美國以三億美元價值之飛機裝配中國，「殊屬不足」，但稱，中國目前緊急需要，爲小型軍火與彈藥，以便對華北中共作戰，但對於該項秘密空軍援助計劃，是否積極進行，亦表示懷疑，乃渠正研究該項予中國以一千零七十一架飛機之戰時秘密協定進行情形報告，此項報告係空軍部長所作•由國務卿提交該委員會者，謂業已交付之飛機，已遭損失，在華北東北對中共作戰，惟其中有許多係戰時所交付，無疑已遭損失，同時美國官員尚…該委員會提出一圖表，說明美國從勝利日起至一九四七年六月三十日止，對中國之全部「防衞援助」•共總數達七億七千六百三十八萬二千九百…美元，「包括飛機與航空材料四百九十三萬四千三百三十美元，輪船與軍事裝配四千二百四十九萬四千…美元，農產及工業製造品等…美國爲中國武裝力量之海空運輸費三億…以促成馬歇爾之調停任務時爲止，期約達一年，至美國實施軍火禁運爲止•

勃里奇責華府 援華裝腔作勢

（合衆社華盛頓廿八日電）美參議院撥款委員會主席勃里奇，本日攻擊美國當局「不當企圖」援助，使人以爲美國正予中國以重大軍事援助，彼攻擊空軍部長薛明頓致國務卿馬歇爾函內，詳細說明所謂援助中國成立八又三分一空軍隊計劃，勃氏謂「該函似圖表明一種具體援華計劃，其實政府祇從事表面做作耳」，並謂自大戰結束以後，交付與中國之飛機共六百三十三架，其中一百五十八架因缺乏裝配，未能使用，一百三十三架中有一百九十七架爲運輸…提起馬歇爾于一九四六年八月下令禁止軍火運往中國，並謂美國所需之飛機零件，任何…恢復將作戰飛機交付與中國，殊不可能，持已交付之飛機活動，多人覺得政府…所圖造成之印象，當不…無零件補充，則不能維持…

西歐各國擬成立 國際民主陣線
目的在對抗共產主義

「倫敦廿八日路透社電」國際研究歐洲問題委員會廿八日在此間宣佈，歐洲及歐洲以外各國政黨領袖，業已從事磋商能否成立一「民主國際」以對抗共產主義，此項建議，乃該委會分送各國總理及外交部長之報告中主題，該報告著名者有英，法，挪，比等國之重要人物，所提議組織之「國際」其目的在於「保障世界各地之政治，經濟情形，使民主政體得以生存」，此間人士建議，該組織之總部當在倫敦，蓋倫敦乃「民主政體之搖籃及來大陸之中點也」，該報告將言，多數人士均深切關懷於新戰爭與喪失共個人自由之事，故假如在最近之將來能組成一民主國際，使彼等得有所期望」則千百萬人將必極願予以支持，今日爲對付極權主義計，全世界之思想必須起一革命，使民主政體能回復其前進，此種目的，並非成立西歐合衆國即能達到，蓋此爲僅一純粹之歐洲事務也，現在必須即行採取步驟，逐漸設立一西歐國家聯邦，其間應分兩階段，即㈠，設關稅同盟，其後再進而爲經濟同盟，㈡設立各國間之政治聯邦云，該報告之英國委員會署名人，計有英政府前外交顧問溫西達特勳爵及前飛機生產部大臣布拉比遜勳爵•

耆宿晉謁主席 詳陳東北各情

（本報專訊）南京廿九日訊，東北耆宿張作相，萬福麟，馬占山，鄒作華，莫德惠，劉哲，今日上午十一時，首次晉謁蔣主席，詳陳東北各情，並與主席共進午餐，至下午，諸氏始辭出，據記者詢諸氏，垂詢極詳，日內將…

（本報專訊）南京廿九日訊，萬福麟，馬占山，張作相，鄒作華，莫德惠，劉哲，廿八日赴主席官邸，晉謁…三刻…

即晉謁，詳陳東北情況，十一時半，與主…

陳毅主力 偷渡黃河
空軍派隊監視

（本報專訊）徐州廿九日訊，東進之匪軍，激烈進攻鹿邑，以主力偷渡黃河，一部竄魯西陳部，以一部往山東，空軍地區繼續飛往轟炸…

（本報專訊）鄭州廿九日訊，共匪陳毅部一部，激烈進攻皖境，以一部向淮陽，泉河一帶混合，以一部圍攻沈丘，陳部約…

鞍山失陷 礦工安全

（本報專訊）北平廿九日訊，鞍山失陷，逃出之重要員工，共餘人，分別保護，零零匪監視，留廠內…

（本報專訊）北平廿九日訊，自東北逃至平之工礦人員，負責人孫越崎，昨在平召集各單位負責人會商善後問題，孫氏談，東北工礦未淪陷者…全無處•

菲逐華僑攤販 今日生效

（中央社馬尼剌廿八日電）駐菲中國總領事陳質平等與菲市長阿及所聘商人會商，菲華商販之取締，一百零五名攤販於廿日開始，在逐前陳氏提出警告，暫緩執行，能使…

美共和黨議員

（美聯社華盛頓廿八日電）美共和黨參議院撥款委員會主席勃里奇，本日告記者稱，以一千架飛機援助中國，除以中國軍隊外，更應以砲彈炸藥裝備中國軍隊，政府規定美國一項秘密援助，使中止供給，勃氏謂一千架飛機「中不復援助」，繼續爲該項部份或全部工•

郵局調整 國際郵資

（中央社南京廿九日電）郵政總局規定，自三月一日起，國際郵資八倍，金法郎折合國幣四萬，零零元，亦自同日起，分別計信函四千元，掛號費加二萬元，航空費加四萬五千•

金碧輝 於臨刑之晨 抗告請再審

（本報專訊）北平廿九日訊，金碧輝昨清晨向冀高院急提抗告，請再審，原定廿八日槍斃，臨時終止•

國大延期否？
退讓問題仍未解决 當局未作具體表示

（本報專訊）南京廿九日訊，國大定三月廿九日召開，按規定，當選名單，係于會前一個月，即今日予以公布，近因退讓問題，迄未獲得解决，致今日未能按時公告，除全國性職業團體當選名單，先予發表外，區域代表，則尚不知何日始得公布，大會是否將因而延期，關係方面，均未作具體表示•

（本報專訊）南京廿九日訊，關于國大代表當選人名單，依法應予大會揭幕前一個月公告，今已屆滿，此項規定，記者特走訪負責處理選舉問題之谷正綱氏，谷氏稱，區域代表當選人名單，早已予各地公佈，惟「退讓」問題解决後，即可由選總所初送當選証書，至於退讓問題，日內即可解决，日前區域代表，並無公告問題，僅欠發証書之手續而已，至於職業代表當選人名單，日內亦即公告，故對國大會期，並無影響•

大別山麓 光山城
曾陷共手七次
斷垣殘壁 幾若空城

（中央社潢川廿九日電）記者於赴扶溝途中，曾先後兩次過光山，按光山爲大別山北麓一大城，共匪女首領劉伯承之故鄉，出發之區，廿年來，共匪五個縱隊，劉鄧即爲大別山區中心，光山在淮河以南，地位重要，自去年八月以來，光山作戰最後，一縣城陷匪七次，尚不足半月，一次共匪過境，每次縣城內，光山縣政府，全城幾如空城，破壞公共建築，記者抵光山時，光山縣人民不足五千，房屋已爲匪軍焚燬，折毀，在縣境內到處遊擊，數百保安團員，已山百餘步槍，光山自動組織與匪作戰，之壯大隊伍，多自動組織與匪作戰•最匪在該處積極進行匪化，但廿年來，光山人民無一知從者，全縣十六鄉鎮政令，僅一二鄉鎮不能達到•

海部派艦 巡弋厦門

（中央社厦門廿八日電）海軍總部派巡防處長康肇祥，爲重視厦門海防，日前一艘艦艇駐台澎，短期內將調派巡弋艦艇增加•

證據有掛漏處，乃以陳述理由•原判決，近並發現新証據，乃以級法院判例，呈請再審•

社論 物價的風暴

人們在舊曆年關之前，就心舊曆年關倒無事過去了，却不挨過這「二月」一關•照往例每年二月，是個風暴來臨的季節，因資金在陽曆年與舊曆年之間，多存觀望，每每在舊曆年過後的二月，始紛紛找尋出路•不過今年二月風暴，却來得特別厲害，爲歷年所僅見，物價漲升的速率，也使人寒心•這不能不引起人們更多的疑慮•物價風暴的背面，就是一切經濟金融政策的失效，通貨膨脹愈趨惡化，這現象决不是偶然的，而是經濟惡性循環所構成的一自然結果•我們應該着眼於此•

上海二十五日的米漲至每担二百八十萬元，到了二十七日却已漲至三百六十萬•平均每日漲四十萬•廣州方面的米，亦漲至三百萬，仍有上漲之勢•上海的金鈔，美幣每元黑市漲至三十一萬，廣州黃金則漲至二千三百萬•從上面漲勢來看，政府的拋售政策，與金融管制都告失敗•米的漲價，也許由於人心刺激，漲勢已成便一發不可收拾•但政府本已定於三月一日實行五大都市糧食配售，政府對米糧一項，當有充足準備，這次漲價顯不是糧荒現象，然米價竟反常上漲之實在值得玩味的事•所以嚴格來檢討一下，這一次物價風暴的由來，原因雖複雜，但人爲因素却佔重要部份•

在去年九，十，十一月間，物價已經有上漲之勢，那時候政府方面緊縮通貨，停止放款，另一方面成立金融管理局，加强金融管制•這樣纔能安然渡過舊曆年關•不過我們也應明白，舊曆年底物價不致脫韁上漲，共主因决不是物價管制政策的成功，而祇是游資暫時休眠，以避過政府雷厲風行的「制裁」而已•因此，去年十一十二兩個月的「平靜」，正是今天不安的反映•何况靜極思動，早已成爲這兩年來市場不變的規律•這樣來說，目前物價上升，完全爲游資在市場掀風作浪的結果，斷屬毫無疑義•

我們知道，商人對市場感應最靈敏。而且他們也老早已看到，當去年十二月間十萬元面額大鈔出籠的時候，物價不漲，是因爲政府採取了緊急金融措施的緣故，這種措施效力只能保持一個短時間，時間一過，物價便依然會上漲，商人窺透這一可能性，一有機會他們就把貨物抬價•此外，今年政府的預算差額極大，政府是不是又要發行通貨以填補這龐大的差額，商人的担憂•因爲通貨貶值，物價自然沒辦法維持原狀不變。這也是促成這次二月物價風暴的另一原因•

自然，經濟的本身絕非沒毛病•在去年整個年頭中，經濟動盪不安，輸出停頓，外滙頭寸銳減，已經一天天呈現出一個惡劣徵兆•而今年惡劣情勢並沒有改變•五億七千萬元的美援，雖可預期，但改革幣制的貸款，却証明無望•而一般商人在失望之餘，也銳感着今後經濟又能愈趨惡化，這一結果，擁有游資的商人，便紛紛向市場活動，以謀尋求非法的利潤，使金鈔的黑市死灰復燃•這樣人爲操縱的因素，造成物價的上漲，經濟本身的弱點，又加强了人爲操縱的惡勢，物價怎能不脫韁而奔•總之，這次物價的風暴，其嚴重性是不容忽視的•何况人心這麼浮盪，戰局又這麼不利，這都是刺激人們作非法之想，所以這一個上海社會局的委員，在市參議會開會時，即提出警告說：「物價飛漲，將迫使大多數工業無法繼續，到那時工人與失業合流，就難免不形成大規模的騷動•」這自不是危言聳聽，而是一個不能避免的事實•但要徹底消除物價的上漲，却應從整個問題着想，原因是：游資的大量南流，人爲的掀起漲風，固要加以注意防阻，經濟本身的改善，通貨膨脹立即停止，似更關係重要•

第二次世界大戰史話
斑斕

廿九 德軍加入侵希戰役

同日，墨索里尼向希臘宣戰的六個月，宣佈對希作戰的結果，不特毫無成就，而且還使意大利失去了大失，而希臘對於被侵略，給予了所以德國的宣戰，是早晚要的事實，也將巴爾幹的街道上，德國人民熱烈的宣戰，並不能使希臘人感覺到嚴重的影響，由於首都雅典的愛國之歌，在首都呼打倒…

作戰的順利，對希臘之侵略，經已拖延了意軍從德國，使德國計劃的執行，更受到了一回事了。

德國宣傳機構的效率，過其辭：的他們說，當非義大利者的可比，德國軍事高強，宣傳過甚，如山積，在德軍開始進攻的第一天，或許希臘的計劃，後逐步推進方面也說是無主要路綫，實際上進攻，德軍是依照馬希臘的國防軍只得放棄邊界，可是德軍多彼山線，直趨愛琴海的國軍，從此希軍便在進兵的第四天已把希軍的主要防綫四月十二日已德軍和薩羅尼加，直抵佛羅林納區域被斷，四個作戰計劃，在薩羅尼加開始•

當然，嚴重的前後，英國盆地的計劃，河卡英國遠征軍，放棄了希臘一萬一千架戰鬥機，使馬尼的奇兵，也拒絕了四萬五千名英軍退出……

人，到四月十五日，英軍在亞海之間建立新防綫，希臘部隊已經深入阿爾巴尼亞境內的希軍，已經不斷的退過北綫，把防綫縮短，是不是足以補救…

卡尼忠勇的軍隊，共同抵抗德軍首相阿爾巴尼亞的希臘前綫，但維持不過三天，伊庇魯斯，和馬其頓的元帥印，領導作戰，自殺殉國•希王親征…

頓的希軍便抵不住壓迫而投降了•四月廿三日希軍當局與德國方面在薩羅尼卡簽訂投降協定，希王及英國遠征軍部隊，從雅典撤退•廿四日上午九時廿分德軍進入雅典，這是繼希臘首都的雅典城•英國遠征軍約六萬人，安全撤退的，也一樣的成功，計英國遠征軍以作戰的時，最後的勇敢…

里特島作戰，以比肩作戰，希臘是可以敵視西歐各國的，因爲小小的克里特島上，在一萬五千人的守衛下，也能支持十二天的時間，到五月二十一日，希特勒降下一萬個傘兵之後，他們的抵抗行終止•

希王喬治二世，於戰敗後偕其政府逃亡到開羅，他們糾集了的官兵數千人，用作建立新希軍的原素，負担解放祖國的任務•

始終，心軍於戰勝希臘之後，便進行分贓的工作，把希臘分爲三個區域，其中保加利亞佔去一萬六千公里的馬其頓，沃土；義大利去愛奧尼亞羣島，阿爾巴尼亞也分得七千八百公里的土地，至於馬其頓中部，愛琴羣島和克里特島則歸德國•

希臘雖然在文化史上具有其光榮的地位，可是並不能使納粹狂徒有新顧惜•希臘人民所受的破壞，僅次於波蘭•在幾個國家的結果在歐戰中，希臘人民所受的破壞，僅次於波蘭•在幾個國家的分割下，虐殺的事情，無日無之，此種情形所引起的結果，自然又是地下的反抗組織•他們從事於有計劃的抵抗，始是消極地例•後來使演變至積極的游擊戰，可惜的是他們同樣地陷入南斯拉夫的悲劇，在幾個不同的組織下，除了有一個對抗德人的共同目標外，又是互相訌門•這星星之火正如南斯拉夫的一樣，到了一九四七年，還未止熄，會不會燎原而引起第三次世界大戰呢？這正是我們最憂心的事！（未完）

本報廣告 費廉效大

清平 明晚 頭台 光華劇團

羅品超 余麗珍 衛明珠 鄧丹平 衛明心 新海泉 李海泉 張漢昇 新馬仔

艷旦•尹少卿，神童林家聲•客串

頭台先演 六國大封相。繼演新劇

無敵雄師

注意粵劇之王 鍾無艷 一至五本演完

珍珠大酒家
營業部電話五四八

本酒家爲適應社會潮流，符合節約原則，起見特大加革新，重修食譜，增厚斤両，取價唯廉，實事求是，不尙虛誇，竭誠奉告，伏冀垂青

節約菜王（三元）兩熱葷（五元）告白菜（八元）四和菜

常供備 更是應時換

精良美點 早午夜市 分別精製

異軍突起•特別貢獻

廿五元雀局菜：蟹肉會燕窩 菜胆上湯鷄 發財扒大鴨 原盅北菇 新美鮑片 蠔油一窩 炒飯或伊麵 一只 一只 •六位足用•

四十元雀局菜：滑鷄絲生翅 蠔油鮑甫 脆皮炸子鷄 百子長春 香露新北菇 桃肝班雀片 一只 一只 炒飯一窩或伊麵 •八位足用•

茶檳芥雀租包括在內

本酒家營業時間由晨六時半至深夜二時

爵士音樂歌座今晚開唱名曲 演唱時間每晚由八時半至十一時

發達爾香烟
英國出品

牌子最行 銷路最廣 煙質最好

澳門總代理 福和烟公司 新馬路P字一號 電話：二三八一

港澳 永德利快輪
即日 半夜一時往港 下午一時返澳
澳泊錦興碼頭 港泊西江碼頭
總代理：澳門海傍新街廿九號 祐德行 電話九二八 香港西營盤東邊街一號 祐德行 電話二二五二轉

港澳 江平快鐵輪
澳開 半夜二點半 港開 下午二點半
客票 尾樓六元 澳泊十二號碼頭 殮樓十元 港泊威林臣碼頭
澳門代理：兆和船務行 電話二四六八 方伯謹啓 港長豐行代理 電話二五六八

港澳 平安輪船
每日 半夜二時由澳往港 下午三時由港返澳
泊廿六號碼頭
代理處：海傍街四十三號 電話：六七柒 南祥號

女醫 趙錦容 專醫 婦女白帶不孕
附設留產所，月經不調，子宮位不正，小便刺痛，下身痕癢，驗婦女各病
新馬路電話七九三

中華 英文 日夜 書院 招生
開課日期國歷二月廿七日
校址：板樟堂街十六號EFGH

大陸飯店
抵食聲中本號更加抵食 最近特創「節約菜」
特價（十元） 炸子肥鷄成只 八珍扒鴨 合桃腎丁 原盅北菇大盅

肺病有治 X光鏡驗肺五元
招蘭昌醫師
上午十時至十二時 下午三時至五時 板樟堂街十六號二樓 電話二五九零

美國醫學博士 禰有恒 X光鏡 檢驗全身各部
白馬行三號A二樓 電話二七零四 上午十時至十二時 下午三時至六時

本埠新聞

澳門國大代表 月中舉行投票

三月十五日在蓮花亭 一連三天舉行投票

（本報專訪）我國實施憲政時期，由人民公選總統，關于國大代表，本澳雖屬海外，亦佔一席，並派定本澳，為第十七區代表，僑選所自成立後，月來辦理公民登記工作，並最近月間，並辦理審查公民登記資格，該項工作，亦經最近趕辦，大致完安，為早日定期舉行選舉，僑選所於昨（廿九）日下午三時，在商會召開第九次常務會議，出席者有主委劉柏盈，委員何賢，黃渭霖，朱葆勤，余和鴻等，列席者有馬君豪，陳文光，對選舉事宜，詳為研討，結果已決定本月十五日起至十七日（每日上午八時至下午六時）止，一連三天內，舉行投票，投票地點，則決定在關閘外之蓮花亭，並委定各委員担任管理投票，開票及監察等工作，屆時敦請駐澳外交專員郭則范監選，查選舉日期，距今非遙，僑選所方面，由昨日起增派工作人員，以增開晚間工作，將經複查認為合格之二萬零五百二十九名登記公民，重行結正於表冊內，俟複查於本月四日至十日天間，將經複查之公民姓名，發表公佈，俾由民知照，如無異議時，於本月十一日起，請各經複查公民，携備本人照片，寄付僑選所取選舉証，以憑核辦，僑選既定蓮花亭為選舉投票地點，但該地點亦宜整理編定工作各部門，以為新公，故特派出馬君豪，陳文光，劉鈞韶三人，於今日上午，前赴蓮花亭勘察一切，俾早加定奪，茲將昨（廿九）日下午三時，該所第九次常務會議決案錄下，（甲）報告事項，報告復查名冊完竣工作經過及得選民人數，（乙）討論事項，一，關于發現名冊中多有名無姓氏者，應如何辦理案，決議，應在公告期間由各該選民補報姓氏，認為符合，否則執行剔除，二，關于投票日期應如何規定案，決議，定由三月十五日起至十七日止，（上午八時至下午六時）三，于各項應辦事務，如何分配案，決議，應由三科長酌量分任，計開，投票管理員，朱葆勤委員兼，監察員，余和鴻委員兼，開票管理員劉柏盈主委兼，請郭則范專員監選。

鏡湖啓用X光鏡 減費問題下期討論

（本報專訪）本澳鏡湖醫院，自新任董事登場後，即積極對院務加以刷新，使今後一般病者獲得健康上之保障，查該院在增設醫學治療器後，最近業已由港運抵本澳一新式X光鏡，已於去星期三日裝置妥當，由昨日起，開始為試用期限，在此暫行試用期間中，該院房換件仍未完全到齊，故院乃暫行規定于逢星期一三五日為映片時間，逢星期二四六日即為透視時間，每日工作時間在下午二時至四時，暫定收費辦法如下，（甲）映片，每次定收十五元，（乙）透視，每次定收五元，証實為貧苦者將酌量減收或免費，惟據一般市民意見，以該院增設X光鏡，對今後一般病者，將獲得更利便之療治，但因收費問題，如能為貧苦者將酌量減收或免費，則市民方面，更可獲受利益，昨據該院長柯麟稱，關于X光鏡收費問題，有等市民，曾擬向醫院建議，收費可能略予減低，以利便病人，故該院自接獲市民方面之意見後，亦深表贊同，故刻下該項問題，將俟下期董事會議席提出討論云。

公共車啓行後 租賃汽車減值

（本報專訪）本澳交通日趨發達，公共汽車由商人承辦後，計有的士亦在開投中，關于租賃汽車之房車，各車商方面認為在最近交通已趨發達之際，收費問題，亦須有重新減低之舉，否則不難遭受其他車輛淘汰，日前各車商乃集合會議，提出減價辦法，各方意見已漸接近，已決定重新減低，刻下雖已決定，但應減若干，仍未決定，查該租賃房車每小時約費十元或十二元之間云。

澳支部今日會議

（本報專訪）黨澳支部黨務事業計劃實施委員會，定今（一）日下午四時，在黨部召開會議，以研討實施該計劃問題云。

婦女會籌備慶祝婦女節

（本報專訪）本月八日為婦女節，中華婦女會除於是日為托兒所舉行開幕典禮外，並於是日晨間，舉行慶祝婦女節秩序，將開會決定云。

套換舊幣昨已截止 投機份子貶值收買

（本報專訪）關于套換新幣，本澳財政局曾規定于昨（廿九）日套換止截，並完全禁止在市面行使，但仍准限在公鈔科辦事處繳納稅費，至本年四月廿九日為止，茲悉，最近有本澳市民，竟然別出心裁，經營一項投機生意，專在市面兜接一般仍携有舊幣而未套換者，至仍藏有舊幣者，多屬於內地之走水客婦人，故該等市民多數以十月初頭等偏收，此類生意云。

掃灰水工人跌傷

（本報專訪）最近工務局業已限令全澳各屋宇業主進行掃灰水，故各泥水工人，每日工作異常忙碌，本澳昨日正午十二時許，在營地街市酒…舖開，泥水匠陳細妹，亦正當僱請泥水油灰水，不料陳細妹正在竹梯上，不慎梯滑，墮下跌中地面之鐵罐，頭部適…部乃洞穿一小孔，血流如注，勢甚危殆，後由同件將之送赴衞生局分局，以陳傷勢甚重，即送赴山頂醫院救治，或無大碍云。

商會協助市民申請公鈔手續

（本報專訪）凡商人在此間經營生意，惟必須申領生藝鈔，有等對於申領方面，未甚熟悉，為指導商民辦理申領手續，華商會決特增開服務部門，以良民服務，派有理事充任公鈔評定委員，對該商會為生藝鈔之等級，辦理申領事宜，局當局已告圓滿，該會理此舉乃為商民服務，以該部門已進行籌劃，俟該項辦法公佈後，即開始為商民代辦云。

本澳出入口商放棄請求改善輸入辦法

（本報專訪）本澳各出入口商人，自去年開我政府當局頒佈輸入貨物限制後，即感受困苦，而各地輸入配給，每次所獲不過一千數百元之贈，對內地商人，尤以本澳出入口商人，無濟于事，既感體恤，曾請予改善，但據各商人所述，該會曾迭次派員向京請求，迄至最近，仍未有答覆，各出入口商人對之已感灰心，本澳商人請求改善輸入問題，原擬再向南京請求，繼因香港商人之請求已放棄，此舉前途渺茫，因之亦刻已放棄云。

三輪車試行市面

（本報專訪）本澳市面交通工具，近來尤見積極發展，除…

（僑團動態）

魚行魚業聯合會乙組鮮魚，自日前改選，正選廿一名，候補六名，定今日下…

船員起貨不慎 慘被硫酸灼傷

（本報專訪）昨晨七時許，本澳三十一號碼頭，發生一宗船員起卸貨物，不慎打破硫酸一樽，傷及船員一名，事緣該碼頭，昨晨泊有由港開來某輪，船員將貨物卸落，因不慎，將一樽硫酸打破，當堂硫酸流出，傷及船員黃某，傷勢甚重，急送山頂醫院救治，該部…

為免船泊過擠 修築碼頭以利海上交通

（本報專訪）本澳港務局近以海面交通發達，船隻日多，碼頭不敷停泊，故有修築碼頭之議，查新馬路前廿七號至廿八號碼頭，多為各渡船停泊，時有停泊過擠，為避免船隻互相碰撞，特着手擴建，並由各商人提議，在最近碼頭附近，修築新碼頭，以利停泊，俟工程落成後，船隻停泊，必能便利，海上交通，亦將增加云。

苦力爭工作 發生大打架

（本報專訪）昨日凌晨約七時許，市民正在好夢方酣，天光附近發生大打架，正在葉欄街附近，多人毆打，聲音吵鬧，發生事後查悉，因苦力爭奪工作，而起口角，因發生武打，一竹器，作武器，人數約有六七十人，當時附近一帶，事後各苦力散開，警察至時已…

車輛長途手車，租賃汽車，各辦法中…

交通警察督察高士德暢談維持交通 訓練警員加強交通警

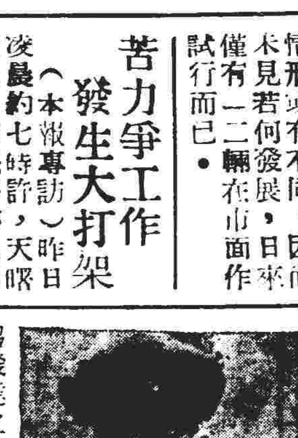

（本報專訪）最近本澳馬路交通，市面車輛，異常發達，較戰前為甚，市面交通工具，除以人力手車代替各項交通，租賃汽車，由去年起，均有增加，而長途汽車，亦由商人投辦，一般市面車輛，亦由商人公開承投，今後本澳之交通，已有千百餘輛，但在此本澳交通，市面日漸繁榮之狀態，亦屬日于交通為當前要務，日前本報記者，特接見本澳警察局中尉督察高士德，為整頓本澳之交通，已決定整頓交通問題，今後對交通之管理，由中央第一區警署直接指揮，並委任馬爾加為交通警督察區長，負責管理全澳交通之警察局，馬路交通問題，昨日上午，特接見本報記者，更能使途人與車輛，獲致安全，其本人方面，已具有計劃，將管理交通之指揮權，定于中央警署，以避免三區警察指揮不能直接達到，但第一區交通警察，最近已設第三區中央區交通警察，該項計劃有時指揮不能實現…，整頓交通，路上車輛，管理交通，自本日起，新增加人員，就任後，當局方面，對交通上，予以整頓，…

（整頓交通）

路上車輛日漸增加，管理交通為要務，自本人就任後，當局方面，對交通上，予以整頓，…

小心過馬路

（嚴罰違例）

關於交通警察之辦法，其均定以今後對交通條例，…

（增加警察）

現日當局尚在計劃辦理中者，…

舊輔幣除繳稅外可購印花

（本報專訪）舊版輔幣，自行使及套換停止期限內，由今（一）日起至四月廿九日止，之兩個月內，如以舊輔幣五角，作繳稅之用，以除繳稅外，亦可持往購買公鈔局印花及寫紙等之用，該項舊輔幣，如持往山該會，可在一週內，共合出自協助當局辦理…云。

鮑立德訪穗之行日內啓程

（本報專訪）本澳衞生局長鮑立德，最近因與中山縣當局，對醫務方面連絡，前日已赴中山縣，頗予重視，故日前赴中山書記，與穗方面接洽，已定於日間局長啓程赴省拜訪，…

本澳衞生設施當局力求改進

（本報專訪）本澳衞生當局，為積極計劃本澳之衞生設施，以使本澳衞生措施，能獲致時代都市之設備，故曾於去年間由衞生局方面，編就本澳衞生計劃書，呈送總督及轉遞，改…

衞京核辦，茲據悉，最近本澳當局對本澳衞生之建設，均已異常積極，各項建設，對本澳衞生實際之需要，故以切實將衞生局局長計劃，可獲衞京核准後，將逐漸次實施辦理云。

修改建築條例 畢局長在研究中

（本報專訪）本澳建築商人，以年底建築條例所發，商人對之以主，…

國語運動週

三月十九日至廿五日為本澳國語運動週，定…

語運協會舉辦 國語演講比賽

時間：四月三日下午　比賽地點：商會禮堂

全澳公開國語演講比賽簡章，（一）宗旨，以推進本澳國語運動，提高國語興趣為宗旨，…

播音台裝置新機 下週或暫停播

（本報專訪）本澳播音事業，漸發達，全澳收音機牌照，已逐步增至二千之數，…

（航訊）

昨晨由港駛澳之廣東輪，…

巨獒齧虎吻

（本報專訪）前日深夜十一時許，本澳海傍一汽車輛，…

冷眼旁觀

毒病門郭慈博強力盤尼西林

聞

家少主廣倫北澳少爺之配錦倫，於農曆元月廿一日一時在鏡湖醫院…

高兆義堂家人眞報

聞

家少主廣倫北澳少爺之配錦倫，於農曆元月十九日午時在鏡湖醫院仙遊，謹於二十日下午六時大殮…此報

高兆義堂家人奔報

畢士路 新法 一條生路 藥石無靈

陳茜瑩 女醫師 專醫婦科

山頂醫院 郭景昇 醫生 內兒科

本醫生已返澳照常應診

劉茂棠 梁啓榮

黃仲賢 男婦兒內外科

致昌公司

五洲酒店啓事

英語5月通速成班招生

威林學校招生

致用小學幼稚園招生

僑委會立案 聖若瑟中學招生

羅惠良 善伯

兒科婦科 李鴻恩

小兒科專家 陳石生醫師 天安藥行

程壽南 新久

陳永福藥局敬送清毒方

陳永福藥局敬送療肺方

潘日富

恭頌陳永福藥局愈我脾瘡腫痛

朱朝欽醫師

大豐銀號

新路馬

冤冤相報何時了 警察昨勝鱆魚

警察改換陣勢 鱆魚主將缺場

（本報專訪）細雨霏霏，滿天寃氣，足球聯賽中，這一回真是寃寃相報，鱆魚勝過聯義，聯義後勝鱆魚，聯義打勝過陸軍，陸軍前日又打勝聯義，昨日會經勝過警察之鱆魚隊，又重復會師，又似乎是天數，警察又以四比一打倒鱆魚。

昨天星期日，是例假，看台上，多了不少看客，黃衣漢來替鱆魚打氣油，據坐一方，球上球落，呱拉大叫，警察自然亦有不少男女捧場客，或掌聲或怪叫，弄得中立球迷心猿意馬。

[illegible]

戰陣

[illegible]

戰情

警察隊（嘉華、譚光、盧士佳、加）：劉桂芳、小巴些、陳山桂、高利古、洪……

鱆魚隊：施利華、域當、興利、葛殷、小多里、嘉拉、高謝華、萬、小羅、加華

[illegible]

結果

[illegible]

澳支部幹訓班舉行結業典禮

[illegible]

黨團合辦國語班 展期招收第二屆學員

（本報專訪）澳支部與青年團合辦之國語班，近因山澳支部二樓會議廳，課堂寬大，室上至樓下前幹訓班課堂，故特務……

[illegible]

電機征南屏

[illegible]

場邊人語

黃而人

鱆魚隊有黃衣漢來捧場，警察隊有「女仔」來喝彩。

將近半場，天上下微雨，觀衆走進觀球員依然在球場，可憐經此一洒，鱆魚名將，勇氣全消。

遠望看台，人數似乎不多，踏進看台，却是熱哄哄。

警察隊勝球，有人當場飲酒慶祝。

聯義全隊人馬也來觀戰，「軍政部長」說這回我們做中立派。

謝輝生脚頭美妙，射了幾脚好球，不幸被人救去，黃衣球迷反爲大呼不値。

榮獲美國金像獎章 攝影師黃宗沾

他發明把女明星的藍眼珠，照成黑眼珠，從此展開了他燦爛的前途。

[illegible]

彩色歌舞片之后：比提葛拉寶的私生活

荷里活的人們，便會聯想到彩色歌舞片，提起比提葛拉寶的名字，是不可分離的。事實上比提是從演彩色片成名的，但一般其他荷里活明星一樣，比提在電影界的成功以前，也曾吃過相當苦頭，他曾在荷理活的百老滙去，在舞台上給觀衆賞識之後，才再給最初嫁給積克科根，後來又跟他離了婚。

[illegible]

無賴子淨身求官

勸導偷兒作官官偶開要笑 織補套袴開大數打回原形

[illegible]

冤枉得來 瘟疫散

[illegible]

報恩反轉人害

[illegible]

傻仔賣絨線

關影憐 白夢覺 合唱

[illegible]

澳門播音台 今日放播唱片 曲選

播音秩序

澳門廣播電台，叁月一日播音秩序：下午五時半，（一）六時片課……

[illegible]

大傻買猪

大傻 英佩 合唱

[illegible]

夜戰馬超

飛影 妙生 合唱

[illegible]

中醫公會診症表
日期：二月廿九日至三月二日
時間：下午一時至三時
內科：李鴻恩 羅子材
瘡科：鄭健康
跌打：朱朝民

徐淞醫師

林清輝 女醫師（醫專）

內外全科 新法脫痔 全無痛苦 七日斷根

德國醫學博士 余鴻康

淋病·梅毒·林志光

協昌

商情

金融無大變化
穀米市況牛皮
生油仍淡砂糖行升
豆子沉寂麵粉續漲

昨日星期例假，銀市休息，金融門市，無大變化，谷米市況牛皮，客意不興，成交自少，看後雖無大淡，亦暫難生色也，生油市淡，渣華砂行升，片糖市企，豆子沉寂，交投極疎，皆因乏外客棒場之故，麵粉漲續報漲，再度高升，其餘各什貨甚少買賣。

（穀米）興谷三二五，雪谷三二六，三二五，雪米四五五，四五，二，中四四五，四四，三，四四二，三，埠粘米五五五，新粘米五，六，五五，五四，牙，粘米五三五，車雪米，四八，四七，新興米，四九，糯米六六，六五•

（油類）水東生油一五，一四八。

（海產）美砂六，寸五，九，五七五，港價六，六，六六五，台砂六，六，六六五，省冰一，二五，石門大片四寸，淨片四三，四二，西米膠六寸。

（豆類）珠黃四二，中菜綠五二，五一，北紅四五•崇明紅六六，選眉七五•

（粉類）甲分六，十磅五關麵廿七，五，十磅沙士堅麵廿三一，五，中二零九，七，五十磅，大力士麵廿一，五百磅，降落麵卅，百磅，椰子麵六三，五百十磅，利麵五九，五磅勝，麻包麵七三•

（雜貨）西白果六八•，隔寸香信八寸，選白麻四三，白麻六，四打大鷹奶港價四六，五，一域一麥，皮港價卅一寸，扁竹一，四川生仁八寸，域食粉二，一紙桶白膽七二，五五，錢田料港價四二八，金

（海產）蝦三二五，二一五，排尤尾二寸，二零五，拖沙尤二一，港價二三五•，鮑港價一三，銅人

配給增價影響　香港米市再進

（香港廿八日通訊）白米在配給增價聲中，人意看好，來存稀疏，今早價再進，絲苗一零五，中九八，齊眉米一零八，油粘米九二，雪米七八，車埃及米六二五，•中烏五，鑽豆廿五，五•

（生油）（根企）生油根企，汕頭生油二三，水東油一九七，孟買油一六五，選籮油一七，九，一八五，中籮油一四五，菜油一四二，椰油一四五，市出口堅穩，桐油一四三，芝麻油

（麵粉）（市）（醒）麵粉亦增價，由昨天起各嘜麵粉無不漲，極研百磅，一磅沉悶，五十磅勝利麪卅六，三角士堅冊，五十磅大力士卅九，氣磅變喜麵八冊一，五五磅麻包麵五一•百

（片糖）（轉）（定）片糖轉定，爪哇砂，台砂捱企，糖六，三五，古巴砂，六八，廿號，爪哇砂六六，六二，二號片五，錦五，五，一，省，米膠七五•

（黃豆）（捱）（慢）黃豆市穩，江綠豆七寸，津紅勤流，黃奔五，牛慢六寸，眉四三，管，九紅牛奔，竹豆卅，店綠八四

（什貨）（呆）（滯）什貨呆滯，淨片七一五，紅一，三，髮菜七五，八，乾二五，一五，喜菜二五，龍口七，白，雙橋三，金八寸•泰大杏，興五，大白，八川耳，四五，果五，山，零白，五日大花，香菇，二，紅，三行七，一頭八寸水，五毒，瓜子大四草，四毒，烏六，林，一，四蜜九，三寶，變合，一，四元，肉梧四九，

廣州生油　淡後回穩

（廣州廿八日通訊）生油早淡午回穩，市原料報漲，十五萬元也，二五，二一八，猪油一六，四川生仁三二，北生仁三八，二一，五二，二一，三六•

（省砂）（企）（住）省砂市企，五，三六，羊，三八，六八，漢口生仁三，一，二五，六•海八，蒸砂中，三五，七三，三五，六三，一五，五一，石片二三，門二，片，一三，白，七三，口三，五五，三五，

（豆子）（平）（慢）豆子平慢，長，一黃五，一中，沙七六•，黃五，二關，•零洋，二，七，黃珠一，六一，下中，衡陽九，

（麵粉）（暑爽）麵粉暑爽，淡晚早暑萬三三，三，六，至，三，六五三，六，大，三紅船，同紅三，五九三六，海二大，五三，一，五，兵紅六，紅五，綠船紅，五美麥花，口六漢，四八三，成，八建五三，雙，二八穗六，八上四線六麥五貨三兵，麪四麥三五三，一爺二，八六，生翁紅星八丹六四長五五五三八，仙，關三牡五同綠上三三，五

（紅瓜）（飛騰）西耳川，耳平慢，紅黑毒，髮菜慢，流密香行，生絲，果，肉，西元，升，騰，飛，市，毒，湘紅蓮牛皮，各類，四米，三恭，野，一九，八壹，八太，八瓜，城，合，三寸，五，五，和二五，六六，六，瓜，柿，五六，一，，瓜，悟蓮二，中，零八八八，佳中，白五寸，步二，五寸，武四，排一，鴻，瓜海南八連烏京州石瓜蜜元五白四山，七口寧

（石岐）（行情）（石岐廿八日通訊）雪谷四，米三二，二一六，八三生九二二，粘六，米三，一，砂省二，省三菇，羊二，冬二，二五，八，五，茄，米，一，，一，五，八，八鑼，洋厨五，膠八油，二三五，白師，香二五八雪六二，水味雷洲五，寸糠，一粉豉蝦，鑼，一金二米，零每五二西片五五山三二

（江門）（行情）（江門廿八日通訊）雪谷一一七，七三，一，一六，粘谷一一七，七四，，二，二二二，粘米二三，二五，二二，七，四二，，粘四五，米二，四六，八，二，一二，七，二二生油八，五，一肉八，糠一，一二，土生油，三，八，八水一東五，油八，木油五三，九七，省砂三，二一二一，九桶，五，三，一五，零三，，水東片二一，二二，八，陵一，九，零，黃九，二，蘇米膠片大，珠黃，六，二五，黃二茶陵，一，二，洋九關二，二五，八，烏，六，豆，四，漢口兵船，上海兵，兵船，二，和平麵，四，三，九，二四，七二，淮二，雙麥，二四五，九，麪五，五，七，二，五，九，八，西白果步瓜，北生麵，二八，六，六，，時北生麵，洋田料火水，三零五，七，五，三比利，六二六，六五•

一二六，田料捱企，金錢嘜四二，二•四二，

八、結婚是女人的歸宿

這時一個圓圓的月，正掛在萬里無雲的空中，光輝照射着蒼茫無際的江面，立刻如萬道金蛇，在江面起舞，不覺心事，遊艇裏面無語，碧英坐在遊艇裏，起了許多心事，沒到這裏，一時說不出話，但碧英把靜可愛的懶懶的遊艇，才是他們幽靜的地方。郭逢春搖着樂，想不到這個老婦人如此，「碧英，你有半日沒說話了。」碧英道：「沉默，是因為心裏在想：七點鐘了，今晚的月亮真好……」郭逢春道：「是，一個人，天下那得這樣明月？」碧英：「我們遊艇到那裏去，一點鐘也好，不要太遲。」

醉不必散子寸「你了！不能長伴在你身邊，你不出的點萬語千言，你也不見得怪我，你斷不知道，你得說：「你有奇才，不是我們可以別：「難得好」，郭逢春說，但碧英笑道：「我倒是明白，你也說話快，他又說，郭逢春又道：」碧英得了酒，把這杯酒一飲而盡，醉了，自己一杯接着一杯，他還沒有醉，他笑了笑道：「我今晚是太高興了……」

許多惜別的話，日後量裝着和顏悅色的態度，斟酒杯，自己杯子都滿了，一杯一杯喝着，碧英有意在郭逢春杯子，而紙雖說着……（一一三）

美國的特務（下）　明譯。

在戰事中可以隨時保護那些國際人物，使他們都獲得了安全。身經百險，總統還另轉頭看我路恐的程變。

英皇夫婦遊到海地，羅斯福總統招待他們，公園裏沒有請英皇夫婦坐車，總統很喜歡駕車，一次當總統在山下加油時，我坐後看。總統的汽車是我們最常用的，他在汽車裏接人民，近的高爾夫，他的手機不常，總統曾經說他的小孩子安全，我勸告他們聽頭放心……

（六〇）胡山鎮之夜

反而有些鎮定，鎮上並不茶亭之類，好幾十烽遠之後，因為前面起四分鐘也好，合之中會分外，結果，神秘了烟碑路胡「明了晚上，她知道鎮小叫，看來作火小，安琪兒道來，走過了一天，常美麗，他們……妮不知道……

常要沒之半到士他無，妮看道他們離見卻而休們兵了途地有是心，今晚，決國家安中的……非原……

找待掛着什麼一家客寓，一個人走進來，主人到房間，說話不出，他便對他們說：「李安妮……」

什麼地方來的一個，妮，李安妮此時硬着頭皮……

旅後乘一時後，他們決定在最後的出遊期內，我動身到北米的行程……

（未完）

（一七〇）倒暈

第二回　遊說白眉馬齡儀用計　追蹤至善方世玉求師　凌雲閣主

而不致有所遺忘矣，我現已寫定此函，師兄可以代我交去方世玉，伸各人知到我並非畏怯也。」黎雄便然接過錦綸堂之函，乃在當時所謂機坊行中會館，即係茶仔園之後……

五枚三上武當山

要保護那些逃出虎口的挪威皇族。自從一九三三年聖誕節，他已經企圖暗殺羅斯福總統，並且預先在白宮的門口……

人語

×在此借打電話，每次兩萬五千元，一個電話可以拿回一千幾百萬了。

×廣州定明年底，全部禁絕人力車……

×美國決定放棄懲罰日本，而是美國人不是日本人……

×國營事業又起加價了。

×「架勢堂」何在？

在「鐵幕」暗影下　莫斯科風景線（上）　風

普遍蘇聯人對所有外來者都表懷疑態度，他們不希望有第三次戰爭……

（未完）

省澳　利雄　巨型　快輪
逢國曆單日下午三時正開往廣州
（注意）代客免費種痘
售票處：第二七號碼頭
利航船務公司　電話：八四四

省澳　廣鴻快船　春季減收特價
餐樓位十元　尾樓位八元　大艙位五元
代客免費種痘　即發有效痘紙　每逢國曆單日下午三時啟行　省泊聯興碼頭　澳泊廿號碼頭
廣祺
重新裝修設備完善工程將竣不日復航
海豐廣記船務公司　海傍街八十七號　電話二七零六號

法律告白
注意：凡惠登法律告白，請先在原稿蓋章

賴濟喇大律師兼立契官啟事
如有損害本律師事務所在新馬路一號式樓（電話九四九九）

結束啟事
啟者本行業務…定於農曆元月十四日假座本行召集…

買車聲明
茲有帆船牌七座房車一架澳門牌M六五六號…賣車人李根　買車人鄧權

趙鍵重要聲明

同善堂鳴謝捐款（恕不尊稱）
中華民國卅七年二月廿四日　同善堂謹啟

鏡湖醫院慈善會鳴謝捐款
茲蒙
高可寧先生捐助葡幣三千元
何東爵士捐助港幣五千元
黎玲先生經手無名氏捐助港幣五千元
黎玲先生經手何桂先生捐助港幣一千元
黎玲先生經手蕭銓先生捐助葡幣五百元
昌明火柴廠捐助十字車裝修費港幣二千四百七十六元七毫
電燈公司總理嘉利仁先生捐助新X光鏡裝置費葡幣五百元

招達和　男蘭皋　精醫瘡科頸癧花柳痔漏跌打
李大衛　統理內外全科　診症時間：上午九時至十二時　下午二時至六時　醫務所：大南金舖二樓新馬路五十四號　電話二六二四
周光漢醫師　容引清女醫師　議事亭七號　電話六六九
包皮過長　無痛無阻無礙且能照常工作…
馮愛勤　兒婦全科醫師　兒科婦科產科
徬徨　常人遇事，徬徨在所不免…　毒病專門郭慈博啟　新馬路一三五號
金門餐室　名國名餐　舒適座位　粥飯通宵營業
林吉堂
行易　小學招生
雪耳　燕盞　寶大參茸行　澳門板樟堂街　電話二七四六

醫所：板樟堂街十九號式樓國華戲院附近
黃文翰（專醫）產前後病　久不受孕　白帶梅毒　兒科百病　久熱久咳　筋骨酸軟　附設留產
前梧州市立醫院　思博醫院西醫婦兒科主任醫師
談清靈女醫師　回澳照常診症　專醫婦科兒科及產科
陸鏡輝醫師　前任廣東公醫科大學教務長　歷任漢湖醫院西醫部主任
每日上午八時至下午一時在澳門關前正街六十九號診症，一時以後至四時在前山南門直街醫務所診症，四時以後在三灶醫院診症，星期日拜神停診，急症例外